



Comune di Crespina Lorenzana

Provincia di Pisa

Relazione di inizio mandato
2024 – 2029

ai sensi dell'art. 4-*bis* d.lgs. 149/2011

Premessa

Il Comune di Crespina Lorenzana, istituito con legge regionale n. 66/2013 dalla fusione dei due estinti comuni di Crespina e di Lorenzana, è tenuto a redigere la presente relazione ai sensi dell'articolo 4-bis del d.lgs. 149/2011 recante: *"Meccanismi sanzionatori e premiali relativi a regioni, province e comuni, a norma degli articoli 2, 17, e 26 della legge 5 maggio 2009, n. 42"*, per descrivere la situazione economico-finanziaria dell'ente e la misura dell'indebitamento all'inizio del mandato amministrativo avvenuto in data 10/06/2024.

Questo documento è redatto dal Responsabile del Servizio Finanziario e sottoscritto dal Sindaco non oltre il novantesimo giorno dall'inizio del mandato. Sulla base delle risultanze della presente relazione, e laddove ne sussistano i presupposti, il Sindaco può ricorrere alle procedure di riequilibrio finanziario vigenti.

Il fine della Relazione è quello di garantire un controllo preliminare su taluni aspetti significativi della gestione, in modo da escludere la presenza di gravi condizioni di squilibrio e criticità strutturali, tali da richiedere un intervento con carattere di urgenza.

L'esposizione della maggior parte dei dati viene riportata secondo uno schema già adottato per altri adempimenti di legge in materia, per operare un raccordo tecnico e sistematico fra i vari dati ed anche nella finalità di non aggravare il carico di adempimenti degli enti. Pertanto, la maggior parte delle tabelle di seguito riportate, sono desunte dagli schemi di bilancio e rendiconto, e dai questionari inviati dall'organo di revisione economico finanziario alle Sezioni regionali di controllo della Corte dei Conti. I dati qui riportati trovano dunque corrispondenza nei citati documenti, oltre che nella contabilità dell'ente.

In alcuni casi inoltre, per una più chiara esposizione, sono stati riportati direttamente gli schemi di bilancio relativi all'ultimo rendiconto approvato annualità 2023 e/o al Bilancio di previsione 2024/2026.

Per esporre determinate tematiche e rendere più evidente l'evoluzione di alcuni fenomeni, si è optato per un approccio di tipo comparatistico tra i dati di Rendiconto 2023, gli stanziamenti iniziali di bilancio 2024-2026 così come approvati con Delibera di C.C. 63/2023, e gli stanziamenti definitivi aggiornati alla variazione di Salvaguardia degli Equilibri di bilancio 2024 adottata nello scorso mese di luglio. L'esposizione dei dati patrimoniali fa invece riferimento ai prospetti di Conto Economico e Stato Patrimoniale approvati a Consuntivo 2023.

Il presente documento succede temporalmente la Relazione di fine mandato 2019/2023, approvata e sottoscritta dal Sindaco uscente D'Addona Thomas il 26 Marzo 2023 e consultabile nella sezione "Amministrazione Trasparente" del sito internet ufficiale del Comune di Crespina Lorenzana.

PARTE 1 – DATI GENERALI

1.1 Popolazione residente

Andamento demografico durante il periodo di mandato precedente e situazione demografica al momento dell'insediamento delle rinnovate cariche elettive.

31/12/2019	31/12/2023	31/05/2024
5.408	5.452	5.444

1.2 Organi politici

Prima di procedere all'analisi delle principali variabili che rappresentano la situazione finanziario-contabile dell'ente al momento dell'inizio del mandato, si ritiene opportuno presentare brevemente la nuova struttura ed organizzazione dell'ente, all'indomani del rinnovo delle cariche elettive.

La Giunta Comunale

Carica	Nominativo	Lista
Sindaco	Bacci David	Insieme per Crespina Lorenzana
Vice Sindaco - Assessore	Catarzi Gianluca	Insieme per Crespina Lorenzana
Assessore	Romboli Marco	Insieme per Crespina Lorenzana
Assessore	Sopranzi Simona	Insieme per Crespina Lorenzana
Assessore	Balestri Valentina	Insieme per Crespina Lorenzana

Il Consiglio Comunale

Carica	Nominativo	Lista
Presidente	Bacci David	Insieme per Crespina Lorenzana
Consigliere di maggioranza	Romboli Marco	Insieme per Crespina Lorenzana
Consigliere di maggioranza	Catarzi Gianluca	Insieme per Crespina Lorenzana
Consigliere di maggioranza con deleghe	Claudia Della Santa	Insieme per Crespina Lorenzana
Consigliere di maggioranza	Balestri Valentina	Insieme per Crespina Lorenzana
Consigliere di maggioranza con deleghe	Giacomelli Camillo	Insieme per Crespina Lorenzana
Consigliere di maggioranza	Sopranzi Simona	Insieme per Crespina Lorenzana
Consigliere di maggioranza con deleghe	Vannucci Marco	Insieme per Crespina Lorenzana
Consigliere di maggioranza con deleghe	Tosches Orazio	Insieme per Crespina Lorenzana
Consigliere di opposizione	Romboli Stefania	Orizzonte Comune
Consigliere di opposizione	D'Asaro Sabiano	Orizzonte Comune
Consigliere di opposizione	Bini Cosetta	Orizzonte Comune
Consigliere di opposizione	Coco Stefano	Orizzonte Comune

1.3 Struttura Organizzativa

La struttura organizzativa dell'Ente non è stata modificata dopo l'insediamento della nuova amministrazione pertanto è possibile riassumere l'organizzazione degli uffici e dei servizi come segue.

Segretario Comunale

La Segreteria del Comune di Crespina Lorenzana, a causa dello scioglimento naturale della convenzione di Segreteria con il Comune di Ponsacco (PI) dalla data del 1° luglio 2024 risulta vacante. Attualmente, pertanto, la funzionalità della Sede di Segreteria è garantita con un incarico di reggenza a scavalco attribuito dalla Prefettura di Firenze – Albo dei Segretari Comunali e Provinciali – alla D.ssa Serena VICIDOMINI, Segretario titolare della Segreteria del Comune di Terricciola (PI)

Incarichi di Elevata Qualificazione

1. Area 1 – Servizi al cittadino: Dott.ssa Elena Santoro
2. Area 2 – Programmazione economico finanziaria e Risorse Umane: Tampucci Daniela
3. Area 3 – Pianificazione ed assetto del Territorio: Melani Luca
4. Area 4 –Polizia Municipale: Coli Angelo
5. Area 5 – Lavori pubblici, Servizi Tecnici e protezione civile: Tamperi Alessandro

Macrostruttura

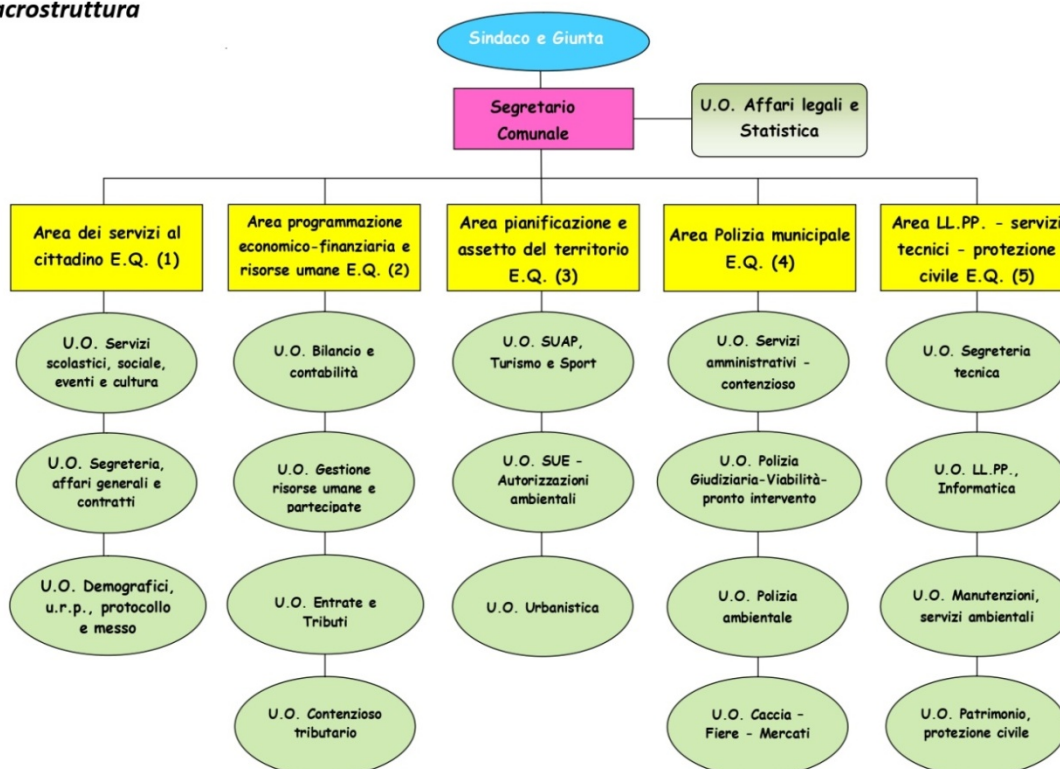

Il personale dipendente alla data di inizio mandato è di 32 unità di cui 28 a tempo indeterminato e 4 a tempo determinato.

PARTE 2 – DATI FINANZIARI

In questa parte della relazione analizzeremo la situazione finanziaria dell'Ente prendendo a riferimento i dati di Rendiconto 2023 (accertamenti ed impegni), gli stanziamenti iniziali del Bilancio Previsionale 2024/2026, così come approvato con Deliberazione di Consiglio Comunale n. 63 del 28/12/2023, e gli stanziamenti definitivi aggiornati alla variazione di assestamento e salvaguardia degli equilibri adottata dal Consiglio in data 30/07/2024.

L'eventuale scostamento evidenziato tra i dati riportati nella Relazione di fine mandato e i dati definitivi di Rendiconto 2023 è da ricercarsi nelle differenti scadenze temporali che il legislatore ha previsto per i due adempimenti. Al momento della redazione e sottoscrizione da parte del Sindaco uscente della Relazione di fine mandato, infatti, il Rendiconto non era approvato; pertanto lo scostamento registrato tra i due documenti risulta fisiologico.

Dopo l'esposizione della situazione di cassa e la puntuale analisi delle entrate e delle spese, articolata per titoli, verranno brevemente analizzati i residui attivi e passivi e gli equilibri di bilancio in sede di Rendiconto 2023 e di Bilancio previsionale 2024/2026.

2.1 Situazione di cassa

Le funzioni di Tesoriere Comunale sono svolte dalla Cassa di Risparmio di Volterra Spa sulla base di apposita convenzione approvata in schema con Delibera di Consiglio Comunale n. 39 del 26/11/2020, in scadenza al 31/12/2025. L'Ente, in costanti rapporti con il Tesoriere, monitora trimestralmente, la situazione di cassa tramite apposite verifiche operate dal Revisore dei Conti, ai sensi dell'art. 223 del d.lgs. 267/2000.

Il fondo di cassa iniziale dell'esercizio 2024 ammonta ad € 2.861.594,76, di cui € 721.248,61 di cassa vincolata.

A seguito di mutamento della persona del Sindaco conseguente le elezioni dell'8 e 9 giugno 2024, è stata predisposta, ai sensi di legge, la verifica straordinaria di cassa, dalla quale emergeva un saldo di cassa alla data del 10 giugno pari ad € 2.097.171,08. Il verbale di verifica è stato sottoscritto dal Sindaco uscente, dal Sindaco entrante, dal Responsabile del servizio finanziario, dal Segretario comunale nonché dal Revisore dei Conti.

2.2 Entrate e Spese

Entrate	Rendiconto 2023	Bilancio 2024/2026 Stanziamenti Iniziali 2024	Bilancio 2024/2026 Stanziamenti Definitivi 2024
Titolo 1	4.414.568,42	4.394.235,55	4.285.237,55
Titolo 2	1.165.081,14	915.978,62	975.666,41
Titolo 3	1.120.496,06	1.074.344,24	1.019.791,49
Titolo 4	1.321.781,42	953.000,00	953.100,00
Titolo 5	110.922,86	0,00	83.192,14
Titolo 6	0,00	0,00	0,00
Titolo 7	0,00	500.000,00	500.000,00
Titolo 9	720.686,62	1.201.500,00	1.201.500,00

Spese	Rendiconto 2023	Bilancio 2024/2026 Stanziamenti iniziali	Bilancio 2024/2026 Stanziamenti Definitivi
Titolo 1	5.443.063,71	6.053.848,72	6.133.194,27
Titolo 2	1.537.381,50	3.685.673,70	4.557.127,44
Titolo 3	6.305,29	0,00	138,98
Titolo 4	200.729,31	207.676,66	207.686,66
Titolo 5	0,00	500.000,00	500.000,00
Titolo 7	720.686,62	1.201.500,00	1.201.500,00

2.3 Gestione dei Residui

A seguito delle operazioni di riaccertamento ordinario 2023 effettuate ai sensi dell'art. 228 co. 3 del d.lgs. 267/2000 con Deliberazione di Giunta Comunale n. 28 del 11/03/2024, i residui attivi e passivi confluiti nel Rendiconto della Gestione 2023 sono i seguenti:

Attivi

Titoli	Residui della gestione competenza	Residui della gestione c/residui	Ammontare complessivo residui mantenuti
Tit. 1°	1.096.213,29	2.005.232,42	3.101.445,71
Tit. 2°	225.187,36	7.481,58	232.668,94
Tit. 3°	391.021,86	662.620,48	1.053.642,34
Tit. 4°	1.071.270,75	1.255.555,66	2.326.826,41
Tit. 5°	0,00	186.466,75	186.466,75
Tit. 6°	0,00	118.388,34	118.388,34
Tit. 9°	6.000,00	0,00	6.000,00
Totale	2.789.693,26	4.235.745,23	7.025.438,49

Passivi

Titoli	Residui della gestione competenza	Residui della gestione c/residui	Ammontare complessivo residui mantenuti
Tit. 1°	854.420,87	165.745,38	1.020.166,25
Tit. 2°	337.008,57	23.032,16	360.040,73
Tit. 4°	3.783,17	0,00	3.783,17
Tit. 7°	0,00	900,00	900,00
Totale	1.195.212,61	189.677,54	1.384.890,15

2.4 Equilibri di bilancio

Una volta analizzate le principali voci di entrata e di spesa, in questa sezione verrà esposto il prospetto degli equilibri di parte corrente e di parte capitale allegato rispettivamente al Rendiconto della gestione 2023 e al Bilancio di previsione 2024/2026. Tale prospetto consente il monitoraggio del pareggio tra risorse destinate (entrate) e impieghi (spese), previsto dall'articolo 81 della Costituzione.

A riguardo si ritiene utile ricordare che:

- l'equilibrio del bilancio di parte corrente misura la quantità di entrate destinate al finanziamento delle spese relative all'ordinaria gestione dell'ente, comprendendo anche eventuali spese occasionali che non generano effetti sugli esercizi successivi;
- l'equilibrio di parte capitale descrive, invece, le componenti che partecipano per più esercizi ai processi di finanziamento e copertura degli investimenti ovvero spese a lungo termine che l'ente decide di sostenere per la realizzazione di opere pubbliche nel proprio territorio.

Inoltre si precisa che, sia nel prospetto per la verifica degli equilibri allegato al Rendiconto della Gestione 2023, sia in quello relativo al Bilancio previsionale 2024/2026 è valorizzata la voce " AA) *Recupero disavanzo di amministrazione esercizio precedente*". Tale voce fa riferimento alle quote annuali di ripiano del disavanzo di amministrazione 2019, accertato dalla Corte dei Conti Sezione Toscana nel marzo 2022 con Deliberazione n. 24/2022/PRSP e quantificato in complessivi € - 318.099,11. Le misure correttive ex art. 188 TUEL, adottate dall'Ente per il ripiano del disavanzo con la Delibera di Consiglio Comunale n. 14 del 21/04/2022, hanno previsto un ripiano triennale in quote costanti, per gli esercizi 2022, 2023 e 2024.

Si riportano dunque in ordine, gli equilibri di parte corrente a chiusura dell'esercizio 2023,

EQUILIBRIO ECONOMICO-FINANZIARIO		Competenza (accertamenti e impegni imputati all'esercizio)
A) Fondo pluriennale vincolato per spese correnti iscritto in entrata	(+)	125.769,72
AA) Recupero disavanzo di amministrazione esercizio precedente	(-)	106.033,04
Q1) Fondo pluriennale vincolato per spese titolo 2.04 Altri trasferimenti in conto capitale iscritto in entrata	(+)	0,00
		6.700.145,62
B) Entrate Titoli 1.00 - 2.00 - 3.00 - di cui per estinzione anticipata di prestiti	(+)	0,00
C) Entrate Titolo 4.02.06 - Contributi agli investimenti direttamente destinati al rimborso dei prestiti da	(+)	0,00
D) Spese Titolo 1.00 - Spese correnti	(-)	5.443.063,71
- di cui spese correnti non ricorrenti finanziate con utilizzo del risultato di amministrazione		11.521,43
D1) Fondo pluriennale vincolato di parte corrente (di spesa)	(-)	101.551,38
E) Spese Titolo 2.04 - Altri trasferimenti in conto capitale	(-)	0,00
E1) Fondo pluriennale vincolato di spesa - titolo 2.04 Altri trasferimenti in conto capitale	(-)	0,00
F1) Spese Titolo 4.00 - Quote di capitale amm.to dei mutui e prestiti obbligazionari	(-)	200.729,31
- di cui per estinzione anticipata di prestiti		0,00
F2) Fondo anticipazioni di liquidità	(-)	0,00
G) Somma finale (G=A-AA+B+C-D-D1-D2-E-E1-F1-F2)		974.537,90
ALTRE POSTE DIFFERENZIALI, PER ECCEZIONI PREVISTE DA NORME DI LEGGE E DAI PRINCIPI CONTABILI, CHE HANNO EFFETTO SULL'EQUILIBRIO EX ARTICOLO 162, COMMA 6, DEL TESTO UNICO DELLE LEGGI SULL'ORDINAMENTO DEGLI ENTI LOCALI		
H) Utilizzo avanzo di amministrazione per spese correnti e per rimborso prestiti - di cui per estinzione anticipata di prestiti	(+)	11.251,43
I) Entrate di parte capitale destinate a spese correnti in base a specifiche disposizioni di legge o dei principi contabili - di cui per estinzione anticipata di prestiti	(+)	20,00
L) Entrate di parte corrente destinate a spese di investimento in base a specifiche disposizioni di legge o dei principi contabili	(-)	48.280,00
M) Entrate da accensione di prestiti destinate a estinzione anticipata dei prestiti	(+)	0,00
O1) RISULTATO DI COMPETENZA DI PARTE CORRENTE (O1=G+H+I-L+M)		937.529,33
- Risorse accantonate di parte corrente stanziato nel bilancio dell'esercizio 2023	(-)	702.577,08
- Risorse vincolate di parte corrente nel bilancio	(-)	165.050,36
O2) EQUILIBRIO DI BILANCIO DI PARTE CORRENTE		69.901,89
- Variazione accantonamenti di parte corrente effettuata in sede di rendiconto (+)/(-)	(-)	-71.371,00
O3) EQUILIBRIO COMPLESSIVO DI PARTE CORRENTE		141.272,89

gli equilibri di parte capitale per il medesimo esercizio,

P) Utilizzo avanzo di amministrazione per spese di investimento	(+)	1.311.305,29
Q) Fondo pluriennale vincolato per spese in conto capitale iscritto in entrata	(+)	2.333.521,42
Q1) Fondo pluriennale vincolato per spese titolo 2.04 Altri trasferimenti in conto capitale iscritto in entrata	(+)	0,00
J2) Fondo pluriennale vincolato per spese Titolo 3.01 Acquisizioni di attività finanziarie iscritto in entrata	(+)	0,00
R) Entrate Titoli 4.00-5.00-6.00	(+)	1.432.704,28
C) Entrate Titolo 4.02.06 - Contributi agli investimenti direttamente destinati al rimborso dei prestiti da amministrazioni pubbliche	(-)	0,00
I) Entrate di parte capitale destinate a spese correnti in base a specifiche disposizioni di legge o dei principi contabili	(-)	20,00
S1) Entrate Titolo 5.02 per Riscossione crediti di breve termine	(-)	0,00
S2) Entrate Titolo 5.03 per Riscossione crediti di medio-lungo termine	(-)	0,00
T) Entrate Titolo 5.04 relative a Altre entrate per riduzioni di attività finanziaria	(-)	110.922,86
L) Entrate di parte corrente destinate a spese di investimento in base a specifiche disposizioni di legge o dei principi contabili	(+)	48.280,00
M) Entrate da accensione di prestiti destinate a estinzione anticipata dei prestiti	(-)	0,00
U) Spese Titolo 2.00 - Spese in conto capitale	(-)	1.537.381,50
U1) Fondo pluriennale vincolato in c/capitale (di spesa)	(-)	3.448.845,30
V) Spese Titolo 3.01 per Acquisizioni di attività finanziarie	(-)	6.305,29
Y2) Fondo pluriennale vincolato per spese Titolo 3.01 Acquisizioni di attività finanziarie iscritto in spesa	(-)	0,00
E) Spese Titolo 2.04 - Altri trasferimenti in conto capitale	(+)	0,00
E1) Fondo pluriennale vincolato di spesa - titolo 2.04 Altri trasferimenti in conto capitale	(+)	0,00
Z1) RISULTATO DI COMPETENZA IN C/CAPITALE (Z1=P+Q+R-C-I-S1-S2-T+L-M-U-U1-U2-V+E+E1)		22.336,04
Z1) Risorse accantonate in c/capitale stanziare nel bilancio dell'esercizio 2023	(-)	0,00
- Risorse vincolate in c/capitale nel bilancio	(-)	36.884,35
Z2) EQUILIBRIO DI BILANCIO IN C/CAPITALE		-14.548,31
- Variazione accantonamenti in c/capitale effettuata in sede di rendiconto (+)/(-)	(-)	0,00
Z3) EQUILIBRIO COMPLESSIVO IN CAPITALE		-14.548,31
J) Utilizzo risultato di amministrazione per l'incremento di attività finanziarie	(+)	0,00
J1) Fondo pluriennale vincolato per incremento di attività finanziarie iscritto in entrata	(+)	0,00
J2) Fondo pluriennale vincolato per spese Titolo 3.01 Acquisizioni di attività finanziarie iscritto in entrata	(+)	0,00
S1) Entrate Titolo 5.02 per Riscossione crediti di breve termine	(+)	0,00
S2) Entrate Titolo 5.03 per Riscossione crediti di medio-lungo termine	(+)	0,00
T) Entrate Titolo 5.04 relative a Altre entrate per riduzioni di attività finanziaria	(+)	110.922,86
X1) Spese Titolo 3.02 per Concessioni di crediti	(-)	0,00
X2) Spese Titolo 3.03 per Concessione crediti di medio-lungo termine	(-)	0,00
Y) Spese Titolo 3.04 per Altre spese per incremento di attività finanziarie	(-)	0,00
Y1) Fondo pluriennale vincolato per incremento di attività finanziarie (di spesa)	(-)	0,00
Y2) Fondo pluriennale vincolato per spese Titolo 3.01 Acquisizioni di attività finanziarie iscritto in spesa	(+)	0,00

Ed il risultato di competenza dell'Ente

W1) RISULTATO DI COMPETENZA (W1=O1+Z1+S1+S2+T-X1-X2-Y)		1.070.788,23
Risorse accantonate stanziare nel bilancio dell'esercizio 2023	(-)	702.577,08
Risorse vincolate nel bilancio	(-)	201.934,71
W2/EQUILIBRIO DI BILANCIO		166.276,44
Variazione accantonamenti effettuata in sede di rendiconto	(-)	-71.371,00
W3/EQUILIBRIO COMPLESSIVO		237.647,44
Saldo corrente ai fini della copertura degli investimenti pluriennali:		
O1) Risultato di competenza di parte corrente		937.529,33
Utilizzo risultato di amministrazione destinato al finanziamento di spese correnti ricorrenti e per il rimborso	(-)	0,00
Entrate non ricorrenti che non hanno dato copertura a impegni	(-)	0,00
- Risorse accantonate di parte corrente stanziare nel bilancio dell'esercizio 2023 (1)	(-)	702.577,08
- Variazione accantonamenti di parte corrente effettuata in sede di rendiconto (+)/(-) (2)	(-)	-71.371,00
- Risorse vincolate di parte corrente nel bilancio (3)	(-)	165.050,36
Equilibrio di parte corrente ai fini della copertura degli investimenti pluriennali		141.272,89

Gli equilibri di bilancio 2024/2026 – così come approvati con Delibera di Consiglio Comunale n. 63 del 28/12/2023, sono invece così rappresentati per la parte corrente,

EQUILIBRIO ECONOMICO-FINANZIARIO		2024	2025	2026
Fondo di cassa all'inizio dell'esercizio		2.500.000,00		
A) Fondo pluriennale vincolato di entrata per spese correnti	(+)	0,00	0,00	0,00
AA) Recupero disavanzo di amministrazione esercizio precedente	(-)	106.033,03	0,00	0,00
B) Entrate Titoli 1.00 - 2.00 - 3.00	(+)	6.384.558,41	6.202.577,41	6.192.577,41
<i>di cui per estinzione anticipata di prestiti</i>		0,00	0,00	0,00
C) Entrate Titolo 4.02.06 - Contributi agli investimenti direttamente destinati al rimborso dei prestiti da amministrazioni pubbliche	(+)	0,00	0,00	0,00
D) Spese Titolo 1.00 - Spese correnti	(-)	6.053.848,72	5.972.031,52	5.955.993,43
<i>di cui:</i>				
<i>- fondo pluriennale vincolato</i>		0,00	0,00	0,00
<i>- fondo crediti di dubbia esigibilità</i>		514.819,45	514.819,45	514.819,45
E) Spese Titolo 2.04 - Altri trasferimenti in conto capitale	(-)	0,00	0,00	0,00
F) Spese Titolo 4.00 - Quote di capitale amm.to dei mutui e prestiti obbligazionari	(-)	207.676,66	213.545,89	219.583,98
<i>di cui per estinzione anticipata di prestiti</i>		0,00	0,00	0,00
<i>di cui Fondo anticipazioni di liquidità</i>		0,00	0,00	0,00
G) Somma finale (G=A-AA+B+C-D-E-F)		17.000,00	17.000,00	17.000,00
ALTRE POSTE DIFFERENZIALI, PER ECCEZIONI PREVISTE DA NORME DI LEGGE E DA PRINCIPI CONTABILI, CHE HANNO EFFETTO SULL'EQUILIBRIO EX ARTICOLO 162, COMMA 6, DEL TESTO UNICO DELLE LEGGI SULL'ORDINAMENTO DEGLI ENTI LOCALI				
H) Utilizzo risultato di amministrazione presunto per spese correnti e per rimborso dei prestiti ⁽²⁾	(+)	0,00	0,00	0,00
<i>di cui per estinzione anticipata di prestiti</i>		0,00		
I) Entrate di parte capitale destinate a spese correnti in base a specifiche disposizioni di legge o dei principi contabili	(+)	0,00	0,00	0,00
<i>di cui per estinzione anticipata di prestiti</i>		0,00	0,00	0,00
L) Entrate di parte corrente destinate a spese di investimento in base a specifiche disposizioni di legge o dei principi contabili	(-)	17.000,00	17.000,00	17.000,00
M) Entrate da accensione di prestiti destinate a estinzione anticipata dei prestiti	(+)	0,00	0,00	0,00
EQUILIBRIO DI PARTE CORRENTE O=G+H+I-L+M		0,00	0,00	0,00

e per la parte capitale:

P) Utilizzo risultato di amministrazione presunto per spese di investimento ⁽²⁾	(+)	0,00	-	-
Q) Fondo pluriennale vincolato di entrata per spese in conto capitale	(+)	2.715.673,70	951.656,00	620.000,00
R) Entrate Titoli 4.00-5.00-6.00	(+)	953.000,00	1.123.000,00	2.601.720,00
C) Entrate Titolo 4.02.06 - Contributi agli investimenti direttamente destinati al rimborso dei prestiti da amministrazioni pubbliche	(-)	0,00	0,00	0,00
I) Entrate di parte capitale destinate a spese correnti in base a specifiche disposizioni di legge o dei principi contabili	(-)		0,00	0,00
S1) Entrate Titolo 5.02 per Riscossione crediti di breve termine	(-)	0,00	0,00	0,00
S2) Entrate Titolo 5.03 per Riscossione crediti di medio-lungo termine	(-)	0,00	0,00	0,00
T) Entrate Titolo 5.04 relative a Altre entrate per riduzioni di attività finanziaria	(-)	0,00	0,00	0,00
L) Entrate di parte corrente destinate a spese di investimento in base a specifiche disposizioni di legge o dei principi contabili	(+)	17.000,00	17.000,00	17.000,00
M) Entrate da accensione di prestiti destinate a estinzione anticipata dei prestiti	(-)	0,00	0,00	0,00
U) Spese Titolo 2.00 - Spese in conto capitale	(-)	3.685.673,70	2.091.656,00	3.238.720,00
<i>di cui fondo pluriennale vincolato di spesa</i>		951.656,00	620.000,00	1.403.720,00
V) Spese Titolo 3.01 per Acquisizioni di attività finanziarie	(-)	0,00	0,00	0,00
E) Spese Titolo 2.04 - Altri trasferimenti in conto capitale	(+)	0,00	0,00	0,00
EQUILIBRIO DI PARTE CAPITALE Z = P+Q+R-C-I-S1-S2-T+L-M-U-V+E		0,00	0,00	0,00

L'Ente risulta in una situazione complessiva di equilibrio come è possibile evincere dalla parte finale del prospetto in commento, qui sotto riportata:

S1) Entrate Titolo 5.02 per Riscossione crediti di breve termine	(+)		0,00	0,00	0,00
S2) Entrate Titolo 5.03 per Riscossione crediti di medio-lungo termine	(+)		0,00	0,00	0,00
T) Entrate Titolo 5.04 relative a Altre entrate per riduzioni di attività finanziaria	(+)		0,00	0,00	0,00
X1) Spese Titolo 3.02 per Concessione crediti di breve termine	(-)		0,00	0,00	0,00
X2) Spese Titolo 3.03 per Concessione crediti di medio-lungo termine	(-)		0,00	0,00	0,00
Y) Spese Titolo 3.04 per Altre spese per acquisizioni di attività finanziarie	(-)		0,00	0,00	0,00
EQUILIBRIO FINALE		W = O+Z+S1+S2+T-X1-X2-Y	0,00	0,00	0,00
Saldo corrente ai fini della copertura degli investimenti pluriennali⁽⁴⁾:					
Equilibrio di parte corrente (O)			0,00	0,00	0,00
Utilizzo risultato di amministrazione presunto per il finanziamento di spese correnti e del rimborso prestiti (H) al netto del fondo anticipazione di liquidità	(-)				
Equilibrio di parte corrente ai fini della copertura degli investimenti pluriennali.			0,00	0,00	0,00

2.5 Parametri obiettivi per l'accertamento della condizione di ente strutturalmente deficitario (ai sensi dell'art. 242 del TUEL)

I parametri di deficit, meglio individuati come indicatori di sospetta situazione di deficitarietà strutturale, sono particolari tipi di indice previsti dal legislatore e applicati nei confronti di tutti gli enti locali.

Il significato di questi valori è fornire agli organi centrali un indizio, anche statistico, che riveli il grado di solidità della situazione finanziaria dell'ente, o, per meglio dire, che indichi l'assenza di una condizione di pre-dissesto. Secondo la norma, infatti, sono considerati in condizioni strutturalmente deficitarie gli enti che presentano gravi ed incontrovertibili condizioni di squilibrio individuate dalla presenza di almeno la metà degli indici con un valore non coerente (fuori media) con il dato di riferimento nazionale.

Il nuovo sistema per la rilevazione degli enti strutturalmente deficitari si compone di 8 parametri (7 sintetici ed uno analitico) individuati all'interno del Piano degli indicatori allegato al Rendiconto di esercizio.

Si riporta il prospetto approvato in sede di Conto Consuntivo 2023, specificando che, avendo registrato solo un parametro fuori soglia, l'Ente non è da intendersi come strutturalmente deficitario.

Denominazione indicatore	Rendiconto 2023	
	Entro soglia	Fuori soglia
Incidenza spese rigide su entrate correnti	x	
Incidenza incassi entrate proprie sulle previsioni definitive di parte corrente	x	
Anticipazioni chiuse solo contabilmente	x	
Sostenibilità dei debiti finanziari	x	
Sostenibilità disavanzo effettivamente a carico dell'esercizio		x
Debiti riconosciuti e finanziati	x	
Debiti in corso di riconoscimento o in corso di finanziamento	x	
Effettiva capacità di riscossione	x	

2.6 Risultato di amministrazione 2023 e composizione

Il risultato di amministrazione è un saldo algebrico, di natura finanziaria, che rappresenta il risultato di sintesi della gestione del bilancio. Esso è riportato nell'allegato A) al rendiconto della Gestione e si compone di due parti: la prima, in cui vengono messi a sistema dati come il saldo di cassa iniziale, le riscossioni e i pagamenti, i residui attivi e passivi e Il Fondo Pluriennale Vincolato; la seconda in cui il totale del risultato di amministrazione riportato alla lettera **A)** viene scomposto nelle sue varie parti, accantonata **B)**, vincolata **C)**, destinata **D)**. L'ultima componente, rappresentante l'avanzo libero **E)** viene trovata per sottrazione di tutte le altre componenti dalla lettera **A)**.

Si riassumono di seguito le risultanze per l'anno 2023, così come approvate con il Rendiconto della Gestione.

Composizione Risultato di amministrazione 2023	
Risultato di amministrazione (A)	4.951.746,42
Parte accantonata (B)	3.418.301,17
Parte vincolata (C)	1.057.827,67
Parte destinata agli investimenti (D)	20.369,75
Parte disponibile (E= A-B-C-D)	455.247,83

2.7 Utilizzo avanzo di amministrazione 2023 in corso di esercizio 2024 - dato aggiornato alla variazione inerente la Salvaguardia degli Equilibri di bilancio 2024

Utilizzo Risultato di amministrazione 2023	
Utilizzo parte accantonata	8.145,77
Utilizzo parte vincolata – <i>leggi e principi contabili</i> per spese correnti	73.511,36
Utilizzo parte destinata agli investimenti per spese di investimento	19.000,00
Utilizzo parte disponibile per spese di investimento	36.138,98
Totale avanzo di amministrazione 2023 utilizzato in corso di esercizio 2024	136.796,11

2.8 Indebitamento

Il livello di indebitamento è una componente importante della rigidità del bilancio, dato che gli esercizi futuri dovranno finanziare l'onere per il rimborso delle quote annue di interesse e capitale con le normali risorse di parte corrente. L'Ente locale può assumere nuovi mutui o accedere ad altre forme di finanziamento reperibili sul mercato *solo* se rispetta preventivamente i limiti imposti dal legislatore. L'importo annuale degli interessi infatti, sommato a quello dei mutui precedentemente contratti, non può superare un valore percentuale delle risorse relative ai primi tre titoli delle entrate del rendiconto del penultimo anno precedente a quello in cui viene prevista l'assunzione di nuovi prestiti. Il valore degli interessi è conteggiato al netto dei contributi statali e regionali in c/interessi ottenuti, dato che queste entrate vanno a ridurre il peso dei nuovi interessi passivi sul bilancio corrente.

Sono di norma fattori di calcolo ai fini del rispetto del limite sopraindicato, oltre ai mutui precedentemente contratti, anche i prestiti obbligazionari emessi e le eventuali garanzie prestate ma non avendo l'Ente mai fatto ricorso a tali strumenti finanziari, il calcolo si limiterà a prendere in considerazione la sola variabile dei mutui precedentemente contratti.

Il limite di indebitamento, come desumibile dai seguenti prospetti, risulta rispettato sia a Rendiconto 2023 che in sede di Bilancio di Previsione 2024/2026.

Tabella dimostrativa del rispetto del limite di indebitamento a Rendiconto 2023

ENTRATE DA RENDICONTO 2021	Importi in euro	%
1) Entrate correnti di natura tributaria, contributiva e perequativa (Titolo I)	€ 4.187.013,02	
2) Trasferimenti correnti (Titolo II)	€ 899.667,99	
3) Entrate extratributarie (Titolo III)	€ 1.172.355,53	
(A) TOTALE PRIMI TRE TITOLI ENTRATE RENDICONTO 2021	€ 6.259.036,54	
(B) LIVELLO MASSIMO DI SPESA ANNUA AI SENSI DELL'ART. 204 TUEL (10% DI A)	€ 625.903,65	
ONERI FINANZIARI DA RENDICONTO 2023		
(C) Ammontare complessivo di interessi per mutui, prestiti obbligazionari, aperture di credito e garanzie di cui all'articolo 207 del TUEL al 31/12/2023(1)	€ 134.599,35	
(D) Contributi erariali in c/interessi su mutui	-	
(E) Ammontare interessi riguardanti debiti espressamente esclusi dai limiti di indebitamento	-	
(F) Ammontare disponibile per nuovi interessi (F=B-C+D+E)	€ 491.304,30	
(G) Ammontare oneri finanziari complessivi per indebitamento e garanzie al netto dei contributi esclusi (G=C-D-E)	€ 134.599,35	
Incidenza percentuale sul totale dei primi tre titoli delle entrate rendiconto 2021 (G/A)*100		2,15%

Tabella dimostrativa del rispetto del limite di indebitamento in sede di bilancio di previsione 2024/2026

	2024	2025	2026
Interessi passivi	127.652,00	120.457,76	113.094,66
Entrate correnti	6.384.558,41	6.202.577,41	6.192.577,41
% su entrate correnti	2,00%	1,94%	1,83%
Limite art. 204 TUEL	10,00%	10,00%	10,00%

2.9 Anticipazioni di tesoreria (art. 222 TUEL)

La situazione dei flussi di cassa dell'Ente può presentare, in particolari periodi dell'esercizio finanziario, una situazione di squilibrio fra entrate ed uscite e, per la parte corrente della spesa si può verificare, soprattutto all'inizio dell'esercizio, la necessità di dover procedere urgentemente al pagamento di prestazioni di servizi o acquisto di beni in carenza di entrate correnti. Per far fronte a questa esigenza, il legislatore ha previsto la possibilità per l'Ente di richiedere anticipazioni di Tesoreria, fatto salvo l'obbligo di adottare una specifica deliberazione di Giunta entro il 30 gennaio di ogni anno, che individui l'importo massimo utilizzabile. Tale importo corrisponde, così come specificato dalla l.n. 160/2019 (*Legge di bilancio 2020*) e prorogato fino all'anno 2025 dalla l.n. 197/2022 (*Legge di bilancio 2023*), ai cinque dodicesimi delle entrate accertate nel penultimo anno precedente, afferenti ai primi tre titoli di entrata del bilancio.

Conseguentemente l'importo massimo attivabile per l'annualità 2024, così come da deliberazione di Giunta Comunale n. 3 del 15/01/2024 risulta di € 2.692.686,63. L'autorizzazione iscritta in bilancio ammonta ad € 500.000 .

L'ente non ha tuttavia richiesto anticipazioni di tesoreria.

2.10 Strumenti di finanza derivata

Il comma 8 dell'art. 62 della L. 133/2008 prevede che: "Gli enti di cui al comma 2 allegano al bilancio di previsione e al bilancio consuntivo una nota informativa che evidenzia gli oneri e gli impegni finanziari, rispettivamente stimati e sostenuti, derivanti da contratti relativi a strumenti finanziari derivati o da contratti di finanziamento che includono una componente derivata."

Si attesta che il Comune di Crespina non ha in essere, né ha stipulato nel corso dell'esercizio 2023, contratti relativi a strumenti di finanza derivata o contratti di finanziamento che includono una componente derivata.

2.11 Riconoscimento di debiti fuori bilancio

Al momento attuale non sono pervenute comunicazioni dai Responsabili dei Servizi relative alla presenza di debiti fuori bilancio.

PARTE 3 – DATI ECONOMICO PATRIMONIALI

3.1 Conto Economico e Stato Patrimoniale

Ai sensi del combinato disposto dell'articolo 2 del d.lgs. 118/2011 e dell'articolo 232 d.lgs. 267/2000 gli enti locali affiancano alla contabilità finanziaria, a fini conoscitivi, un sistema di contabilità economico patrimoniale al fine di garantire una rilevazione unitaria dei fatti gestionali. A questo scopo, in sede di rendiconto, gli Enti locali sono tenuti a predisporre:

- il CONTO ECONOMICO per rappresentare le utilità economiche acquisite ed impiegate durante l'esercizio, anche se non direttamente misurate dai relativi movimenti finanziari;
- lo STATO PATRIMONIALE ATTIVO E PASSIVO per rilevare, in particolare, variazioni del patrimonio dell'Ente.

In attuazione della Direttiva 2011/85/UE del Consiglio Europeo e in linea con il percorso delineato a livello internazionale per la definizione di principi e standard contabili nelle pubbliche amministrazioni (Ipsas/Epsas), nelle more dell'attuazione della riforma 1.15 del PNRR il Governo ha previsto l'unificazione del sistema di contabilità pubblico, con l'introduzione di un sistema di contabilità economico-patrimoniale (cd.

Accrual), al fine di poter valorizzare il patrimonio pubblico, grazie ad un sistema di imputazione, omogeneo e completo, del valore contabile dei beni. Il nuovo sistema contabile accrual introduce rilevanti cambiamenti rispetto al precedente sistema finanziario, con l'obiettivo di una rappresentazione più completa della situazione patrimoniale, economica e finanziaria dell'ente; per questo i dati economici e patrimoniali non avranno più un mero valore conoscitivo così come lo hanno avuto fino ad oggi.

La fase pilota della riforma si avvierà nel corso dell'esercizio 2025 ed interesserà tutti gli anni di mandato, per andare completamente a regime, secondo le odierne previsioni, nel 2029.

Di seguito si riportano il Conto Economico e lo Stato Patrimoniale in forma sintetica relativi all'anno 2023

CONTO ECONOMICO		2023
A	COMPONENTI POSITIVI DELLA GESTIONE	6.680.180,61
B	COMPONENTI NEGATIVI DELLA GESTIONE	6.438.120,88
RISULTATO DELLA GESTIONE (A-B)		242.059,73
C	PROVENTI ED ONERI FINANZIARI	4.252,56
	PROVENTI FINANZIARI	138.851,91
	ONERI FINANZIARI	134.599,35
D	RETTIFICA DI VALORE ATTIVITA' FINANZIARIE	121.698,09
	RIVALUTAZIONI	121.698,09
	SVALUTAZIONI	0,00
RISULTATO DELLA GESTIONE OPERATIVA		368.010,38
E	PROVENTI STRAORDINARI	188.746,91
E	ONERI STRAORDINARI	134.288,25
RISULTATO PRIMA DELLE IMPOSTE		422.469,04
	IMPOSTE	87.681,69
RISULTATO D'ESERCIZIO		334.787,35

STATO PATRIMONIALE		2023
ATTIVO		
	IMMOBILIZZAZIONI IMMATERIALI	36.061,61
	IMMOBILIZZAZIONI MATERIALI	24.627.943,85
	IMMOBILIZZAZIONI FINANZIARIE	2.152.806,84
	TOTALE IMMOBILIZZAZIONI (B)	26.816.812,30
	RIMANENZE	0,00
	CREDITI	3.785.006,11
	ALTRE ATTIVITA' FINANZIARIE	0,00
	DISPONIBILITA' LIQUIDE	3.048.061,51
	TOTALE ATTIVO CIRCOLANTE (C)	6.833.067,62
	RATEI E RISCONTI (D)	23.996,22
	TOTALE DELL'ATTIVO (A+B+C+D)	33.673.876,14
PASSIVO		2023
	PATRIMONIO NETTO (A)	23.086.164,14
	FONDO RISCHI E ONERI (B)	334.177,17
	TRATTAMENTO DI FINE RAPPORTO (C)	4.608,00
	DEBITI (D)	5.127.519,61
	RATEI, RISCONTI E CONTRIBUTI AGLI INVESTIMENTI (E)	5.121.407,22
	TOTALE DEL PASSIVO (A+B+C+D+E)	33.673.876,14
	CONTI D'ORDINE	0,00

3.2 Partecipazioni

Il comune può condurre le proprie attività in economia, impiegando personale e mezzi strumentali di proprietà, oppure affidare talune funzioni a società private direttamente costituite o partecipate. Mentre l'ente ha grande libertà di azione nel gestire i pubblici servizi privi di rilevanza economica, e cioè quelle attività che non sono finalizzate al conseguimento di utili, questo non si può dire per i servizi a rilevanza economica, al fine di evitare che una struttura con una forte presenza pubblica possa, in virtù di questa posizione di vantaggio, creare possibili distorsioni al mercato.

Dal 2016 la normativa di riferimento è contenuta nel Testo Unico sulle società partecipate (d.lgs. 175/2016) che, oltre a riassumere in un quadro organico le norme in materia già vigenti, contiene anche disposizioni volte alla razionalizzazione del settore, con l'obiettivo di assicurarne una più efficiente gestione e di contribuire al contenimento della spesa pubblica.

Si espone di seguito l'elenco delle partecipazioni detenute dall'Ente alla data del 31/12/2023:

Partecipazioni possedute dall'Ente	Capitale Sociale (€)	Quota Ente (%)	Valore Nominale (€)
Acque S.p.a	9.953.116,00	0,250 %	24.882,79
Azienda Pisana Ediliza Sociale APES s.c.p.a.	870.000,00	0,700 %	6.090,00
Cerbaie S.p.a. in liquidazione	16.634.820,00	0,850 %	141.395,97
CTT Nord S.r.l.	21.507.349,00	0,555 %	119.282,83
Geofor Patrimonio S.p.a.	7.186.445,00	0,074 %	5.317,97
Retiambiente S.p.a.	21.537.393,00	0,130 %	99.072,00
Toscana Energia S.p.a	164.214.387,00	0,26 %	428.599,55
Gal Etruria S.c.r.l.	49.685,00	3,02 %	1.500,49
Farmacia Comunale di Crespina S.r.l. Unipersonale	10.000,00	100 %	10.000,00
Acque20 Spa	50.000,00	0,46%	230,11
Gal Terre Etrusche Scrl	94.532,23	6,67%	6.305,30

Conclusioni

In conclusione, la situazione finanziaria, economica e patrimoniale attuale si presenta in equilibrio. L'indebitamento rientra nei limiti previsti dalle vigenti disposizioni normative e risulta finanziariamente sostenibile in relazione all'andamento delle entrate correnti.

Crespina Lorenzana, 03/09/2024

IL SINDACO

David Bacci